



Vila do Conde
Câmara Municipal

RELATÓRIO DA ATIVIDADE MUNICIPAL



ASSEMBLEIA MUNICIPAL
ABRIL 2021



C Â M A R A M U N I C I P A L D E V I L A D O C O N D E

Exmo. Sr.
Presidente da Assembleia Municipal de Vila do
Conde

ASSUNTO: ATIVIDADE MUNICIPAL

Nos termos da Lei n.º 75/2013, de 12 de setembro, a informação escrita visa transmitir o que vem sendo a atividade municipal.

Por essa razão, mencionam-se, nas páginas seguintes, algumas das ações municipais desenvolvidas e a desenvolver em diferentes áreas, bem como um resumo sobre a situação financeira do Município.

Entretanto, quaisquer esclarecimentos complementares que sejam considerados pertinentes pelos Srs. Membros da Assembleia Municipal, poderão ser dados em plena reunião.

A Presidente da Câmara Municipal,



Dra. Elisa Ferraz

Registo: 4697/21 Data: 2021/04/14 SAIDD 0

Índice

Apresentação	1
Índice	2
Arquivo Municipal Centro de Memória Galeria Julio – Centro de Estudos Julio/ Saul Dias	4
Auditório Municipal	6
Biblioteca Municipal José Régio	7
Desporto e Movimento Associativo	10
Gabinete Municipal de Arqueologia	15
Gabinete Municipal Vila do Conde 2020	24
Museu de Vila do Conde	25
Obras Municipais	35
Serviço de Conservação e Manutenção do Parque Habitacional	43
Serviço de Manutenção do Parque Escolar	46
Serviço de Turismo	50
Serviços Gerais	52
Serviços Veterinários Municipais	55
Teatro Municipal	57

Ações no âmbito do Programa “Estamos Aqui	59
Informação da Contabilidade	60

Arquivo Municipal | Centro de Memória de Vila do Conde | Galeria Júlio – Centro de Estudos Júlio /Saúl Dias

Atividade: fevereiro 2021 | junho 2021

Desenvolvimento de atividades diversificadas de âmbito cultural, como exposições, colóquios, serviços educativos:

- Estudo, tratamento e divulgação do legado Júlio / Saul Dias;
- Tarefas inerentes ao funcionamento dos serviços internos e externos de Arquivo: incorporação, descrição, indexação e acondicionamento da informação produzida / recebida pela Autarquia; pesquisa / disponibilização /reprodução de informação solicitada;
- Trabalhos técnicos de fotografia (arquivo / foto Adriano / fotografia atual, nomeadamente o acompanhamento das atividades promovidas pela Presidência);
- Produção de vários artigos de investigação para disponibilização on-line, sobre factos da história de Vila do Conde;
- Investigação e divulgação da rubrica “o documento do mês”;
- Disponibilização de novas imagens e documentos no GISA e GISA on-line;
- Orientação de um estágio pedagógico da ESE;
- Realização e publicação de vídeos com ateliers para crianças / famílias;
- Evocação do Dia Mundial da Poesia com a colocação de poemas de Saúl Dias nas montras do Centro de Memória de Vila do Conde;



Em preparação / em curso:

Organização de ateliers lúdico-pedagógicos;

- Exposição da obra de Cristina Rodrigues “Ecos do Mar”;
 - Apresentação da biografia JORGE DE FARIA;
 - Lançamento do catálogo da exposição “Júlio e a memória da arte popular”;
- ☐ Trabalhos alusivos aos tapetes de flores de Vila do Conde

Auditório Municipal

Atividade realizada – fevereiro, março e abril 2021

Apoios técnicos e de produção

- Gravação do Vídeo Espetáculo “Onde” comemorações Dia de Vila do Conde
- Reunião “Tapetes de Flores”
- Inauguração Escola dos Correios
- Cerimónias “25 abril” – Largo dos Artistas, Praça Vasco da Gama e Monumento aos Ex-Combatentes

Atividade prevista para maio e junho

Dança e Artes Performativas

- Dança Contemporânea – “Quem sabe se podemos começar de novo” de Hugo Magalhães e “Nome próprio” de Beatriz Lorangeira

Teatro

- 3 Irmãs – Criação Original a partir do Clássico de Anton Tchekhov – Ana Sampaio e Maia, Joana Cotrim e Rita Morais

Música

- Concerto comemorativo dos 100 Anos de Astor Piazzolla

NOTA: A programação prevista poderá sofrer alterações por imperativos de saúde pública.

Biblioteca Municipal José Régio

Fevereiro 2021

Contos ao sábado: O sapo apaixonado, de Max Velthuijs – Teatro de sombras (online)

Livros no coração: decoração com livros de estrutura em formato de coração e sugestões de leitura (online)



Atelier Bibliofazendo: uma caixinha para o Dia dos Namorados (online)

Passatempo Agora contam vocês... Histórias em família: partilha de momentos de leitura (online)

Março 2021

Concurso Nacional de Leitura: fase municipal (online)

Contos ao sábado: A árvore generosa, de Shel Silverstein – Apresentação em vídeo de leitura encenada com participação especial de Vitor Silva (online).

Estendal Poético – 21 de Março – Dia Mundial da Poesia

Lona colocada na frontaria da Biblioteca, subordinada ao tema “A Biblioteca é...”, com a participação dos agrupamentos de escolas do concelho.



Apresentação do vídeo com declamação do poema “Romance de Vila do Conde”, de José Régio, pela equipa da Biblioteca Municipal e interpretação musical do professor Aires Pinheiro (online).

Atelier Bibliofazendo: Presentes para o Dia do Pai (online).

Abril 2021

2 de Abril – Dia Internacional do Livro Infantil: sugestões de leitura (online).

Contos ao sábado: Se eu fosse um livro, de José Jorge Letria e André Letria – apresentação em vídeo com leitura a várias vozes pela equipa da Biblioteca (online).

Atelier Bibliofazendo: um livro especial (online)

25 de Abril: 20 anos da Biblioteca

Distinção dos 10 melhores leitores

Espetáculo “Um mágico em apuros”, de Rui Ramos

A Biblioteca faz anos: Os parabéns.

Maio 2021

Contos ao sábado: (História a definir) online.

Atelier Bibliofazendo: (tema a definir) online.

À conversa com... subordinada ao tema “As famílias confinadas” (participação de bloggers reconhecidos)

Montra: Ruy Belo e Vila do Conde

Junho 2021

Contos ao sábado: (História a definir) online.

Atelier Bibliofazendo: (tema a definir) online.

Exposição Bibliográfica “Tapetes de flores”: elaboração de um tapete de flores no átrio da Biblioteca.

Empréstimo domiciliário de livros e dvd's



Empréstimo presencial de livros e dvd's



1 de fevereiro a 19 de março

21 de março a 6 de abril

Desporto e Movimento Associativo

Gabinete de Apoio ao Movimento Associativo

Programa de Apoio ao Movimento Associativo – 2021

O meritoso trabalho social, cívico, cultural, desportivo e recreativo desenvolvido pelas várias instituições do nosso concelho, com relevante intervenção e competente resposta a muitas das necessidades com que as populações se confrontam nos seus diferentes setores, considerado de interesse público, exige o seu reconhecimento por parte da Câmara Municipal, apoiando-as através de colaboração financeira, logística, de materiais e de aconselhamento administrativo e jurídico.

Consciente desta realidade, estando cumpridos os requisitos necessários e após a análise do plano de atividades anual das várias entidades candidatas ao Programa de Desenvolvimento Associativo (PDA), Desportivo, Social e Cultural, o executivo da Câmara Municipal deliberou, nas reuniões de Câmara de 14/10/2020, 28/01/2021, 04/02/2021, 25/02/2021, 04/03/2021, 25/03/2021 e 01/04/2021, atribuir subsídios a 61 instituições Desportivas, 20 Culturais, 14 Cívicas, 20 Instituições de Solidariedade Social (IPSS), 18 Agrupamentos Folclóricos, 8 Agrupamentos de Escuteiros, 18 Conferências, 3 Fábricas Paroquiais/Comissões.

Subsídios de Capital - 2021

O executivo da Câmara Municipal deliberou, nas reuniões de Câmara de 28/01/2021 e 25/02/2021, atribuir a 3 instituições subsídios de capital no valor total de 15.500,00 €.

Estes subsídios procuram atender às necessidades das instituições em termos de infraestruturas e equipamentos suscetíveis de alicerçarem o seu bom funcionamento.

Programa de Apoio ao Movimento Associativo:

- ✓ **Subsídios correntes e de capital**
- ✓ **Programa De Apoio Ao Atleta De Alto Rendimento – Projeto Olímpico**

ENTIDADES	MONTANTE
Desportivas	858 958,00 €
Culturais	398 100,00 €
Fábricas/Confrarias/Comissões	17 300,00 €
IPSS	478 837,62 €
Cívicas/Ambientais/P. Animais	60 800,00 €
Agrup. Escuteiros	10 000,00 €
Agrup. Folclóricos	92 100,00 €
Conferências Vicentinas	90 000,00 €
PAAAR - PO	40 200,00 €
TOTAL ENTREGUE	2 046 295,62 €

Quadro 1 – Subsídio Correntes, de Capital e PAAAR-PO (2021)

No âmbito destes dois programas de apoio foram atribuídos, até ao momento, subsídios no valor total de 2.046.295,62 € (Ver Quadro 1 e Gráfico 1).

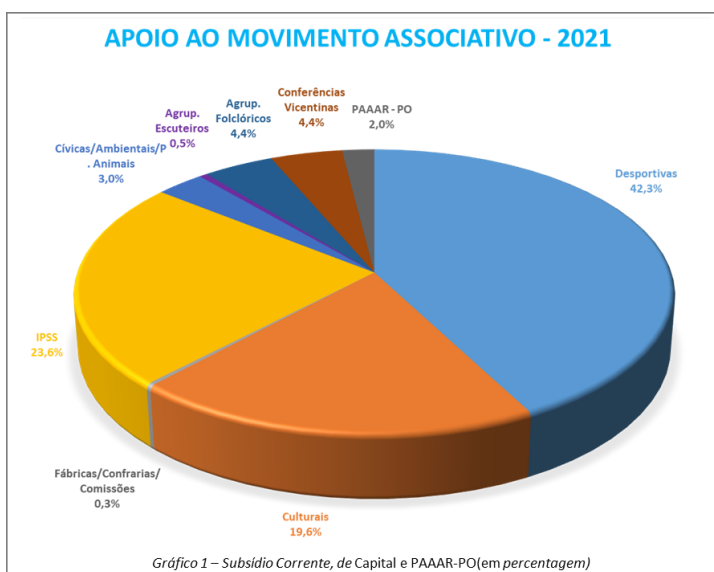

Programa de Apoio ao Atleta de alto Rendimento – Projeto Olímpico (2021)

O Regulamento para o Programa de Apoio ao Atleta de Alto Rendimento e Projeto Olímpico (PAAAR-PO) está disponível para consulta no site da Câmara Municipal de Vila do Conde, edital 93/2018, tendo sido publicado na II Série do Diário da República, número 141 de 24 de julho de 2018, pelo aviso nº 9873/2018.



Figura 1 – Catarina Monteiro

Uma vez que reuniram as condições estabelecidas pelo regulamento do PAAAR-PO foram analisadas e avaliadas nove candidaturas ao programa, tendo já sido aprovadas oito, nas reuniões de Câmara de 28/01/2021, 25/02/2021 e 04/03/2021.

Estão integrados neste programa os seguintes atletas:

- ✓ João Paulo Azevedo - Fosso Olímpico (Tiro) - Clube de Caça de V. Verde;
- ✓ Messias Baptista – Canoagem - Sport Lisboa e Benfica;
- ✓ Pedro Ribeiro Ferreira – Trampolins - Sporting Clube de Portugal;
- ✓ José Leonel Ramalho – Canoagem - Clube Náutico do Prado;
- ✓ Ana Catarina Monteiro – Natação - Clube Fluvial Vilacondense;
- ✓ Ana Rita Oliveira – Karaté - Ginásio Clube Vilacondense;
- ✓ Raquel Queirós - Ciclismo-BTT - ADCRS Guilhabreu;
- ✓ Regina Oliveira – Canoagem - Clube Fluvial Vilacondense.

O PAAAR-PO continuará em 2021 a assegurar o devido apoio aos atletas que reúnam condições de acesso, tendo sido já entregues 6 candidaturas ao programa, encontrando-se estas na sua fase de análise e avaliação.

Gestão de Instalações Desportivas Municipais

Casa da Juventude de Guilhabreu

Esta infraestrutura tem envolvido, quer para treinos ou jogos oficiais as seguintes modalidades: Ténis de Mesa (vários escalões, Karaté, Ginástica de manutenção (Hip Hop, Zumba e Localizada) do GDAAA Guilhabreu, aulas de Desporto Sénior e outras atividades de âmbito recreativo e cultural (S. Martinho (Rancho de S. Martinho). Os gabinetes têm sido ocupados com consultas de Psicologia (atendimento aopúblico).

A utência mensal apresentou um decréscimo exponencial, desde o início da pandemia, até que quase todas as modalidades desportivas foram suspensas. A utência total de janeiro a março de 2021 foi de **735** utilizadores.

Pavilhão de Desportos

Esta instalação é utilizada, por parte de algumas associações/ clubes/ instituições quer para treinos e/ou jogos oficiais das suas modalidades e pelos seus vários escalões: Voleibol, Tiro com Arco, Karaté, Ginástica, Trampolins (GCVilacondense), Futsal (Rio Ave F.C. e ACDRCaxinas), Basquetebol (CD José Régio), Associação Kyoukushinkai de Portugal, Associação Artes Marciais bem como pela Escola Profissional com aulas de Educação Física, Santa Casa da Misericórdia e o Madi, bem como, por outras associações/ clubes de forma pontual (jogos).

A utência mensal apresentou um decréscimo exponencial, desde o início da pandemia, até que quase todas as modalidades desportivas foram suspensas. A utência total de janeiro a março de 2021 foi de **1.831** utilizadores.

PAVILHÃO FAJOZES

Esta instalação é utilizada, especialmente para as vertentes da modalidade de futsal e/ou andebol, por parte de algumas associações/ clubes quer para treinos e/ou jogos oficiais e pelos seus vários escalões: Fajozes, G.D. Arvore, Inter-freguesias Ferreiró, Juventude Mosteiró, G. D. Tougues, Vila Futsal e Centro Juventude de Malta, bem como, pela Associação de Desportos e Cultura de Vila do Conde (inter- freguesias).

No âmbito da terceira fase de desconfinamento foram autorizadas as atividades dos grupos de competição federados e preparação desportiva de rendimento desportivo

PARQUE DE JOGOS E PARQUE DO CASTELO DE VILA DO CONDE

O Parque de Jogos e o Parque do Castelo de Vila do Conde, encerraram ao público no dia 14 de fevereiro de 2021, como medida de prevenção da propagação da epidemia do COVID – 19.

Só a equipa sénior feminina de Voleibol do G.C. Vilacondense, que tem competições na 1ª divisão nacional é que teve autorização para utilizar o Pavilhão do Parque de Jogos para treinos e jogos.

No dia 01 de março de 2021, abriu o Posto de Vacinação, Covid-19 no Pavilhão do Parque de Jogos.

Tem por base a RESOLUÇÃO DO CONSELHO DE MINISTROS 19-2021, no dia 05 de abril de 2021,

iniciou-se a retoma da atividade desportiva, com a abertura condicionada do Parque de Jogos, permitindo a utilização do espaço apenas pela modalidade de Ténis, mantendo-se o Posto de Vacinação, Covid – 19 no Pavilhão.

A utilização das instalações dos Parques, está condicionada pelas Orientações da DGS, estando neste momento em vigor a Orientação 036 / 2020 de 25/08/2020, com a atualização a 31 de março de 2021.

INSTITUIÇÕES | ASSOCIAÇÕES

As instituições/clubes (à exceção do CFVilacondense que tem atletas a disputar campeonatos nacionais e seleção) desporto escolar, nesta fase inicial de época 2020/2021, decidimos suspender como forma de segurança das mesmas. O reinício destas atividades, é analisada mensalmente, conforme a progressão ou regressão da situação pandémica.

INTITUIÇÕES GERAL - ACESSOS

Instituições Desportivas	set	out	nov	dez	jan	fev	mar	abr	mai	jun	jul	Total	Média
CF Vilacondense	0	491	1251	1102	598	73	184	0	0	0	0	3699	336,27
GC Vilacondense	0	0	0	0	0	0	0	0	0	0	0	0	0,00
VC Kayak	0	0	0	0	0	0	0	0	0	0	0	0	0,00
CN Ponte Lima	0	0	0	0	0	0	0	0	0	0	0	0	0,00
Ornitológicos	0	0	0	0	0	0	0	0	0	0	0	0	0,00
SubTotal	0	491	1251	1102	598	73	184	0	0	0	0	3699	336,27

Gabinete Municipal de Arqueologia

Cidade de Bagunte

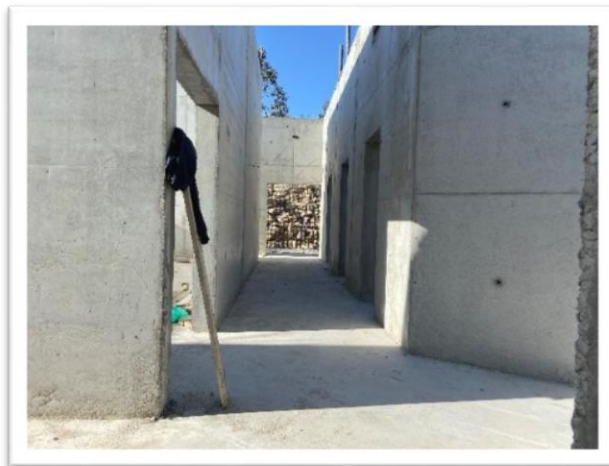

A construção do Centro de Receção da Cidade de Bagunte encontra-se numa fase adiantada de construção. O núcleo central do edifício encontra-se betonado, bem como a parede que define o corredor que faz a distribuição dos visitantes pelas diversas salas. Iniciou-se a construção das paredes exteriores do edifício. A obra é apoiada por verbas do FEDER, tendo sido adjudicado por um total de 448.095,00 €. Está a ser feita o acompanhamento arqueológico diário da obra.



Ainda no âmbito da construção o Centro de Receção da Cidade de Bagunte, foi realizado o alargamento do caminho de acesso, entre o posto de transformação e a entrada na propriedade.

Para além do alargamento do caminho, a construção do muro em pedra que irá definir a largura do caminho está terminada. Estes trabalhos estão a ser feitos com recursos internos do Município e da APPA-VC e foram alvo de acompanhamento arqueológico diário.



O Gabinete de Arqueologia Municipal, através do Dr. Pedro Brochado de Almeida estará presente da 86ª reunião anual da *Society for American Archaeology*, que será realizada entre 15 e 17 de abril próximo. Ao contrário das participações anteriores, este ano a reunião ocorrerá no formato online,

devido à pandemia de COVID19. A *Society for American Archaeology* é uma associação profissional de arqueólogos Norte-Americana, com sede em Washington DC, fundada em 1934, sendo a maior instituição do seu género no Mundo. O convite foi formulado pela Prof.ª Doutora Maria Wade, da *University of Texas at Austin*, que está a organizar um painel de conferências para aquele encontro sobre a Cultura dos Castros. A Prof.ª Doutora Maria Wade é quem organiza anualmente a *field-school* da *University of Texas at Austin* na Cidade de Bagunte.



No âmbito da gestão florestal iniciou-se a limpeza anual de uma faixa de proteção de caminhos e casasconfrontantes com a Cidade de Bagunte, criando condições de segurança e diminuindo o risco de incêndio durante o próximo verão. No mesmo âmbito, também está previsto a limpeza de toda a área de ruínas arqueológicas.

Adicionalmente e com a colaboração do Gabinete Técnico Florestal, em março, procedeu-se ao controlo de austrálias que infestam uma área significativa (cerca de 1ha) da Cidade de Bagunte. Essa área confronta com a Rua de Corvos.

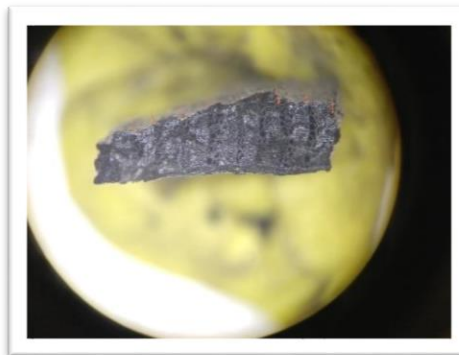

Na sequência dos trabalhos arqueológicos realizados em 2020 na acrópole da Cidade de Bagunte, está em fase final de desenvolvimento o estudo de carvões e sementes recolhidas. Este estudo fornecerá uma visão mais completa sobre a função das estruturas escavadas, bem como uma imagem mais nítida sobre o modo de vida das gentes que aí viveram. Esta informação é especialmente importante para fornecer conteúdos de qualidade para o futuro Centro de Receção da Cidade de Bagunte. Este estudo deve ficar concluído em abril próximo. A título de exemplo, este estudo permitiu identificar dezenas de espécies vegetais, entre as quais a

videira, o castanheiro e a figueira, espécies que consideramos indígenas a esta região, mas que terão sido introduzidas/massificadas pelos romanos.

Exposição de peças arqueológicas



O Gabinete de Arqueologia da Câmara Municipal de Vila do Conde, com o apoio da Junta de Freguesia de Azurara, iniciou a mostra de peças arqueológicas provenientes da Estação Arqueológica do Corgo, situada junto à linha do metro, nas imediações do antigo posto emissora Azurara e da fronteira com a freguesia de Árvore.

As peças são provenientes de uma escavação financiada pela Metro do Porto, no âmbito da duplicação da linha vermelha da Metro do Porto, que liga o Porto à Póvoa de Varzim. Essa escavação iniciou-se em 2005 e terminou em 2008. Desde então as peças passaram por um processo de consolidação, de restauro e de estudo pormenorizado, a cargo das equipas coordenadas e contratadas pela Metro do Porto, tendo sido recentemente entregues no Gabinete de Arqueologia Municipal.

A peça exposta foi substituída por uma nova.



De forma a aumentar a visibilidade da Cidade de Bagunte junto da comunidade onde aquele sítio arqueológico está implantado, o Gabinete de Arqueologia da Câmara Municipal de Vila do Conde, com o apoio da União de Freguesias de Bagunte, Ferreiró, Outeiro e Parada, substituiu a peça arqueológica que está em exposição.

As peças em exposição correspondem a um conjunto de 22 pastelas cerâmicas, ou seja, peças de um jogo. Enquadram-se no período correspondente à Romanização, ou seja, entre o século I a.C. e o séc. IV. d.C.. As pastelas foram produzidas reaproveitando fragmentos de peças de cerâmica que, por se terem partido, já não tinham serventia. Estas peças permitiam jogar um conjunto muito diverso de "jogos de tabuleiro", muitos dos quais com origem anterior aos romanos e com práticas que prevaleceram até aos nossos dias.

De entre esses jogos destacam-se o "jogo do soldado" - referido pela primeira vez por Varrão (116-27 a. C.) -, o "jogo do moinho" - semelhante ao atual jogo do galo - e o "Tabula", também conhecido como o jogo das Doze em Linha.

Caminhos de Santiago



No âmbito do Caminho Português da Costa está a ser finalizado, pelo grupo de 10 municípios envolvidos neste projeto e pelo Turismo Porto e Norte, a certificação deste itinerário jacobeu. A submissão do dossiê à Comissão de Certificação já ocorreu, estando agora a ser melhorado após uma primeira análise. A certificação dos Caminhos de Santiago é enquadrada pelo Decreto-Lei n.º 51/2019, que regula a valorização e promoção do Caminho de Santiago.

Brevemente será iniciado o processo de certificação do Caminho Português Central.

Laboratório de Conservação e Restauro



O Laboratório de Conservação e Restauro tem dado continuidade aos trabalhos de preservação do espólio arqueológico que se encontra à guarda do Município de Vila do Conde. Contudo, também tem dado apoio na preparação de outro tipo de espólio, nomeadamente o museológico, permitindo, por exemplo, a exposição regular das peças do mês, ou de peças para exposições temporárias do Centro de Memória.



O Laboratório de Conservação e Restauro está a realizar o tratamento de duas portas de cela do Mosteiro de Santa Clara, que inclui a desinfestação, a limpeza e a consolidação, permitindo a sua integração no futuro Centro Interpretativo do Mosteiro de Santa Clara.

Outros trabalhos arqueológicos



O Gabinete de Arqueologia continua a acompanhar o processo do Mosteiro de Santa Clara, cujos trabalhos arqueológicos estão em fase final. Embora estes trabalhos sejam realizados por empresas privadas, contratada pelo dono de obra, a sensibilidade daquele monumento impõe um acompanhamento próximo do Gabinete de Arqueologia Municipal.

Outros trabalhos



Encontram-se em execução os trabalhos de conservação, restauro e integração cromática de lacunas existentes no painel de azulejos “Visite em Vila do Conde”, existente em Azurara. É expectável que o trabalho fique concluído em meados do mês de abril.



Está em desenvolvimento o projeto de arquitetura e especialidades para a Azenha Quinhentista. Este

trabalho foi antecedido pelo levantamento topográfico da estrutura.

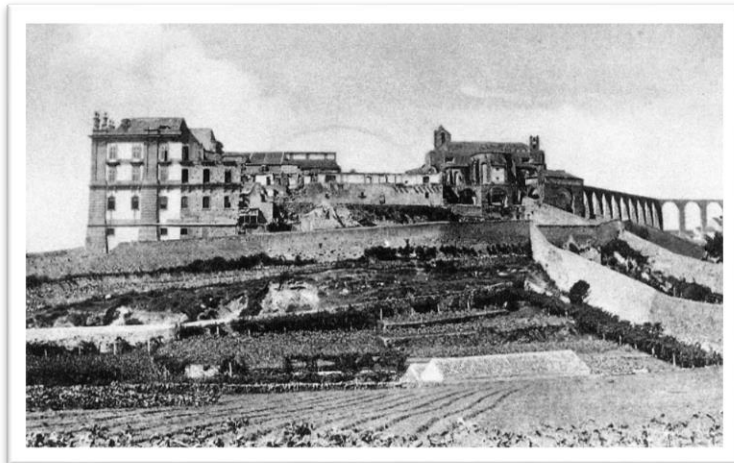

O Gabinete de Arqueologia Municipal está a trabalhar no dossiê do futuro Centro Interpretativo do Mosteiro de Santa Clara, equipamento cultural será de livre acesso.



O Gabinete de Arqueologia Municipal está a trabalhar no dossiê do futuro Centro Interpretativo do Palacete Melo e na definição da narrativa que será exposta por meio dos elementos decorativos da Pausada da Juventude: as Artes Náuticas.

Gabinete Municipal Vila do Conde 2020

Atividade Realizada e Atividade Prevista para o período de fevereiro a junho de 2021:

- Em 2021 foram realizados 29 atendimentos a pessoas desempregadas. Neste período encaminhamos alguns candidatos para inscrição nas ofertas de emprego do Mercado.
- Realizamos 13 reuniões presenciais com empresários e outros promotores para enquadramento dos projetos no PT2020.
- Foi enviada informação por e-mail e prestados esclarecimentos e apoio na apresentação de candidaturas no âmbito dos programas: APOIAR, APOIAR +Simple, APOIAR Rendas e PDR 2020 – Renovação do parque de tratores agrícolas.

Candidaturas

Apresentada a candidatura ECO-URB – O Município de Vila do Conde é entidade líder de uma parceria constituída ainda pelos municípios de Angra Heroísmo, Castro Marim, Funchal, Lajes do Pico, Pombal, Vila Real e Viseu. O concurso visa a constituição de uma Rede Cidade Circular (RC2), no âmbito do tema prioritário da InC2: Economia Urbana para a Circularidade, com o objetivo de apoiar e capacitar os municípios e as suas comunidades na transição para a economia circular.

Apresentada a candidatura “Criação de percursos pedonais em zonas de risco – operação 8”.

Por solicitação da AMP, acompanhamento da execução das operações no âmbito das candidaturas aos equipamentos sociais de 3 instituições do concelho.

Museu de Vila do Conde

Decorrente das diretivas impostas pelo Governo face à situação epidemiológica do país e com o objetivo de evitar a propagação da COVID-19, os equipamentos culturais do Município, onde se inclui o Museu de Vila do Conde, encerraram ao público no dia 15 de janeiro e reabriram a 06 de abril. Neste sentido, não existendados de bilheteira a apresentar relativamente às entradas.

Exposições realizadas

No âmbito da iniciativa “Peça do Mês” relativa ao mês de fevereiro foi selecionado um conjunto de bonecas de pano, de tradição afro-brasileira, de seu nome Abayomi, confeccionadas pela artesã brasileira Cláudia Müller, e doadas à Câmara Municipal de Vila do Conde. O termo Abayomi significa “Encontro precioso”, e o seu simbolismo transporta-nos para as temíveis viagens dos tumbeiros – navios de pequeno porte que realizavam o transporte dos escravos para o Brasil, a bordo dos quais as mães, rasgando retalhos das suas próprias saias, com nós e tranças faziam estas bonecas, por forma a apaziguar e proteger os filhos.

 The image shows a poster for an exhibition. At the top, it reads 'PEÇA DO MÊS' and 'FEVEREIRO 2021'. Below that, the title 'BONECAS ABAYOMI' is displayed. The central part of the poster features a photograph of several colorful, handcrafted dolls (bonecas) made from fabric scraps. The dolls are dressed in traditional African-style clothing. Below the photo, there is a block of text in Portuguese, which is partially legible and describes the cultural significance of the dolls. At the bottom of the poster, there is a small logo for 'MUSEU DE VILA DO CONDE'.	<p>fevereiro – Bonecas Abayomi – Câmara Municipal de Vila do Conde – Núcleo Central (reservas);</p>
---	---

Para o mês de março, e assinalando-se no dia 27 o Dia Mundial do Teatro, selecionou-se a

gravura para a reprodução da capa da obra de teatro 'Jacob e o Anjo' de José Régio. Nesta técnica de impressão a imagem a ser reproduzida é gravada por um processo fotomecânico numa placa de zinco, o desenho é realizado com o recurso a uma tinta especial sobre a superfície em alto-relevo, que vai transformá-lo numa matriz, pronta para ser impressa.

	<p>março –Zincogravura Jacob e o Anjo– Câmara Municipal de Vila do Conde – Casa de José Régio</p>
--	---

Relativamente ao mês de abril, as peças escolhidas para estarem em exposição nos Paços do Concelho, foram dois alfinetes de toucado (acus crinalis na expressão latina) usados como objetos de adorno, em cabelos femininos, do período da Romanização. Encontrados durante as escavações arqueológicas realizadas em 2015 e em 2020 pelo Gabinete de Arqueologia Municipal, na Cidade de Bagunte, ambos em contexto habitacional, revelando uma preocupação estética com a aparência que já naquela altura, desempenha um importante papel na vida social.

	<p>Abril – Alfinetes de Toucado – Camara Municipal de Vila do Conde – Gabinete de ArqueologiaMunicipal;</p>
--	---

Exposição fotográfica “Centelhas”, da fotógrafa Isabel Silva integrada no Foto VC – Alfândega Régia-Museu da Construção Naval;

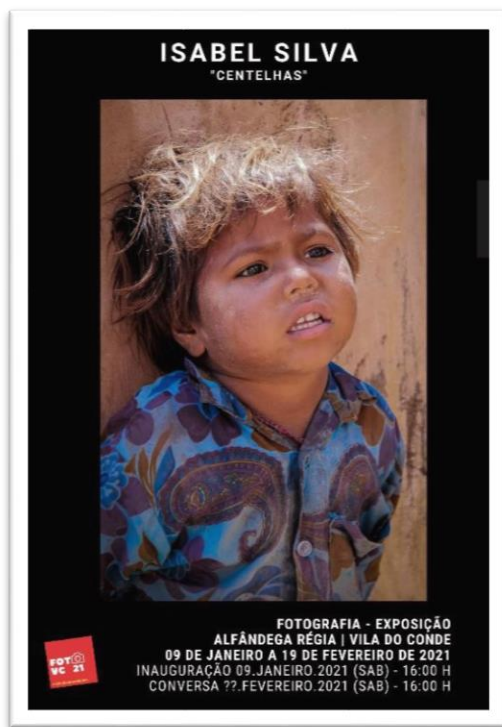

TRABALHOS DE INVESTIGAÇÃO EM CURSO

- Continuação dos trabalhos de levantamento junto de diferentes instituições nacionais, de arquivos de imagem em movimento da temática naval;
- Recolha de conteúdos com vista à requalificação da exposição de longa duração do Museu das Rendas de Bilros;
- Recolha de conteúdos com vista à remodelação da exposição de longa duração da Alfândega Régia-MCN;
- Preparação de uma exposição temporária dedicada à celebração dos 500 anos da viagem de circum-navegação de Fernão Magalhães, estando prevista a sua inauguração para abril de 2021;
- Recolha de conteúdos para elaboração de um guião para uma visita dramatizada a bordo da Nau Quinhentista.

No âmbito da gestão de coleções foram realizados os seguintes trabalhos:

- Integração de acervo proveniente da antiga Estação de Rádio “Linear”;
- Inventariação da coleção de rochas e minerais proveniente do antigo Colégio de São José;
- Catalogação da coleção bibliográfica da Casa de José Régio;
- Continuação do tratamento da coleção proveniente do Museu do Mar e integração em reserva;
- Substituição dos materiais de acondicionamento do espólio documental de José Régio;
- Continuação do processo de Inventariação e acondicionamento do acervo documental de José Régio, proveniente da Biblioteca Nacional, em Lisboa;
- Preparação de parte do acervo do Museu das Rendas de Bilros para tratamento de desinfestação por anoxia;
- Reorganização das reservas do Museu das Rendas de Bilros, tendo em conta o correto e adequado reacondicionamento do respetivo espólio;
- Continuação do levantamento da bibliografia ativa e passiva, e respetiva informatização dos dados (construção de quadros analíticos) da coleção de periódicos que integram o espólio da Casa de José Régio;
- Colaboração com diversos investigadores procedendo-se à disponibilização de informações solicitadas;
- Inserção da coleção bibliográfica de José Régio no sistema integrado de gestão de bibliotecas (GIB) com vista à integração no catálogo da Biblioteca Municipal de José Régio;
- Formatação do ficheiro com a listagem dos bens que farão parte do processo da compra do imóvel onde nasceu José Régio, sito na Avenida com o seu nome;
- Aquisição de equipamentos portáteis de climatização.

OUTRAS ATIVIDADES

- Início do processo de transferência do recheio da casa que pertencia ao Dr. João Maria Reis Pereira, irmão do escritor José Régio;
- Elaboração de candidatura ao Programa de Parcerias para o Impacto com a criação de uma oficina de carpintaria naval de madeira;
- Elaboração de candidatura ao Concurso ProMuseus 2021 com a requalificação da exposição de longa duração do Museu das Rendas de Bilros;
- Preparativos tendo em vista a apresentação aos órgãos do poder local concelhio e ao tecido associativo de interesse do projeto "Vila do Conde - o Lugar onde o coração se esconde" que integra a Programação Cultural em Rede (NORTE-04-2114-FEDER- 000639), que irá apoiar a realização de 21 concertos e filmes-concerto por todo o concelho de Vila do Conde;
- Estabelecimento de contactos com o CEARTE, tendo por objetivo a realização de ações de formação em rendas de bilros, no Museu das Rendas de Bilros;
- Participação no programa da AMP – Património Cultural, Aviso NORTE 14-2019-16, que visa a realização de eventos associados ao património, à cultura e a bens culturais, com elevado impacto em termos de projeção da imagem da região, através da programação em rede a nível intermunicipal e ou regional, bem como a divulgação e integração territorial, através de iniciativas de cooperação territorial e institucional, que permitam integrar a programação cultural, as visitas guiadas e a divulgação de equipamentos, bens culturais e serviços prestados.
- Colaboração com conteúdos, fotografias e texto traduzidos para a apresentação, divulgação e promoção do site oficial do projeto europeu **rurAllure**, e respetivas plataformas nas redes sociais, no sentido de dar início à implementação do WP8 – Plano de Comunicação e disseminação do projeto.

Este projeto que o município integra é um consórcio de 16 parceiros de 5 países diferentes, liderado pela Universidade de Vigo, no âmbito do Programa-quadro de Investigação e Inovação Horizonte 2020, e que será implementado entre janeiro de 2021 e dezembro de 2023. Resumidamente, aquilo que se pretende é canalizar os fluxos de peregrinos, que atualmente percorrem as grandes rotas de peregrinação europeias, para conhecer e desfrutar das potencialidades que as regiões predominantemente rurais podem oferecer, e assim fazer face aos grandes

desafios económicos e demográficos que aí se enfrentam, um pouco por toda a europa.

About rurAllure

In Europe, hundreds of thousands of pilgrims set out from their homes in their quest for spiritual fulfilment. They are drawn to the holy sites and places of worship. The pilgrimage routes have a long history and have been a part of European culture for centuries.

The rurAllure project aims to support the development of rural museums and heritage sites in the vicinity of European pilgrimage routes. The project will focus on the promotion of rural museums and heritage sites in the vicinity of European pilgrimage routes. The project will focus on the promotion of rural museums and heritage sites in the vicinity of European pilgrimage routes.

More info



Project Pilots

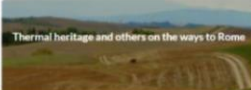

Facebook Page: rurAllure

Sobre

EU Horizon 2020 project focused on promotion of rural museums and heritage sites in the vicinity of European pilgrimage routes.

This Horizon 2020 project aims to leverage the state-of-the-art in information technologies in order to promote rural museums and heritage sites in EU. [Ver mais](#)

257 pessoas gostam desta página, incluindo 7 dos seus amigos.

203 pessoas seguem esta página.

<https://www.rurallure.eu/>

Enviar mensagem

contact@rurallure.eu

Lugar histórico e museu

Informações de segurança

This project has received funding from the European Union's Horizon 2020 research and innovation programme under the grant agreement No 101004827

Sugerir edições

Esta página tem um número de telemóveis?

Fotos

Videos

Transparência da Página

Páginas relacionadas

Concègñ In salute

De Paris a Rome per la...

BECAP - Belgrade Coord...

Post 1:

THE TRIP

The unique, centuries old tradition, takes place on Easter Monday, and sees boys and men visit female friends and family, reading a poem to them before sprinkling them with perfume. Back in the day, the tradition was a little more bracing, instead of... [Ver mais](#)

Post 2:

THE CULTURALISM

Read Travel Guides & Book Stays and Experiences | Culture Trip

Post 3:

Life is about the journey, not the destination

This is not only true about life, but also about pilgrimage and other acts of devotion and spirituality.

Our rurAllure pilots for sure have some incredibly beautiful and interesting destinations to offer, but it's what's in between their starting points and their destinations that is truly at the core of our rurAllure research project.

[More info >>> https://rurallure.eu/](https://rurallure.eu/)

Post 4:

THE FACES BEHIND RURALURE

Join us to the sunny Southwest of Europe, where our colleagues Marta Miranda and Joana Pereira from the Câmara Municipal de Vila do Conde in Portugal are working hard on their contribution to the rurAllure Library Heritage pilot.

Marta is the Vice de Conde municipality coordinator. She has a graduate degree in History, a postgraduate degree in Documentary Sciences - Library and Documentation, with a Master's degree in History and... [Ver mais](#)

Instagram Profile: rurallure_eu

18 publicações 71 seguidores A seguir 44

Publicações

Identificações

Sancti de Compostela

Rome

Mapa

Grupos

Boats

ATIVIDADES A REALIZAR

- Apresentação do programa de comemoração dos 120 anos do nascimento de José Régio;
- Apresentação da proposta para nova linha gráfica de merchandising da Casa de José Régio;
- Preparação de uma maleta pedagógica sobre rochas e minerais, com o objetivo de itinerar junto das escolas que integram o parque escolar concelhio;
- Apresentação do novo projeto museográfico para o Museu das Rendas de Bilros;
- Reorganização das reservas no núcleo central do Museu de Vila do Conde;
- Desenvolvimento de novos materiais pedagógicos para o serviço educativo do Museu de Vila do Conde;
- Tratamento do acervo do Museu das Rendas de Bilros, após desinfestação por anóxia.
- Elaboração do caderno de encargos com as condições técnicas para a execução dos trabalhos de manutenção da Nau Quinhentista;
- Organização do Dia Internacional dos Museus que será comemorado a 18 de maio;
- Lançamento no facebook e canal do youtube do Município do episódio 3 da websérie, “**Eu? Não:O outro**”, conjunto de leituras encenadas a partir de poemas e textos selecionados de obras regionais, nomeadamente das obras “Encruzilhadas de Deus” e “Jogo da Cabra Cega”.

Obras Municipais

Situação das obras em curso: 30/03/2021

- **Projeto de Ampliação e Requalificação da Escola Básica nº1 de Vila do Conde**

Encontram-se em curso os trabalhos de acabamentos gerais.



- **Requalificação da Rua Dr. Américo Silva – Azurara**

Obra concluída



- **Construção do Centro Comunitário das Caxinas – Vila do Conde**

Encontram-se em curso os trabalhos de drenagem de águas residuais e pluviais, colocação de camada de regularização e betão leve em coberturas não acessíveis, colocação de condutas da rede aerólica.

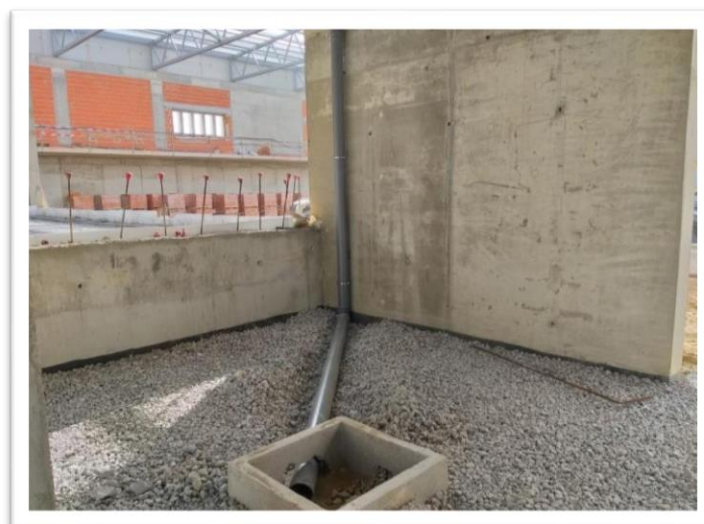

- **Requalificação dos arruamentos e Largo Urbanização 25 de abril - União de Freguesias Bagunte – Ferreiró – Outeiro – Parada**

Encontram-se em curso os trabalhos de acabamentos e retificações em obra.



- **Construção de passeios e baía de estacionamento na Rua Maria Paes Ribeiro**
– Vila do Conde – Obra concluída



- **Requalificação paisagística do Largo de Vilarinho – Macieira da Maia**
Encontram-se em curso os trabalhos de pavimentações, trabalhos diversos no edifício de apoio, plantação das espécies arbóreas e jardins.



- **Requalificação da Rua do Rancho da Praça, Rua da Senra e do Largo Guilherme Gomes Fernandes – Vila do Conde**

Continuam em curso os trabalhos de construção das bases dos pavimentos e colocação de guias, assentamento de lajeado de granito nos passeios.



- **Alargamento e pavimentação da Rua 5 de Outubro - Bagunte**

Encontram-se em curso os trabalhos de preparação para a pavimentação.



- **Centro de Recepção da Cidade de Bagunte**

Continuam em curso os trabalhos de construção das fundações, betão armado do edifício.



- **Construção de ETARS – Bagunte, Parada, Outeiro e Ferreiró**

Encontram-se em curso os trabalhos de construção das ETARS.



- **Requalificação urbanística da Rua Nova de Castelões – Fajozes**

Obra concluída



- **Execução de muro de suporte na rua Soeiro Mendes da Maia – Guilhabreu**

Obra concluída.



Encontram-se em fase de procedimento as seguintes obras/projetos(ainda não iniciadas):

- Reformulação da Avenida da Liberdade em Labruge – cruzamento nascente (em adjudicação);
- Requalificação da Rua da Fonte – Modivas (em adjudicação);
- Construção do Parque de estacionamento/interface modal – Vila do Conde (em adjudicação);
- Projeto de remodelação e ampliação do Bairro do Farol – Vila do Conde (em adjudicação);
- Prolongamento do jardim, parque infantil e estacionamento - Largo do Padrão Vilar (em procedimento);
- Parque infantil de Macieira da Maia – Macieira da Maia (em procedimento);
- Implementação de rebaixamento de passadeiras na cidade – Vila do Conde (em procedimento);
- Requalificação da Rua de Barros e Largo do Monte - fase 2 – Junqueira (em adjudicação);
- Pavimentação da Rua da Gandarinha (2ª fase) e Travessa da Gandarinha – Vila do Conde (em procedimento);
- Substituição da cobertura em fibrocimento da Escola EB1/JI de Touguinha (em procedimento);
- Requalificação do Ecocentro da Varziela - sistema de transferência de resíduos da recolha indiferenciada (em procedimento);
- Instalação de equipamento de recolha seletiva de resíduos semi-enterrado no concelho: Árvore/Aveleda/Macieira da Maia/Mindelo/Modivas/Vila do Conde/Vilar/Vilar do Pinheiro (em procedimento);
- Igreja de São Cristovão de Rio Mau - conservação, salvaguarda e valorização geral do imóvel (em procedimento);
- Instalação Divisão PSP - Vila do Conde – (em procedimento para revisão do projeto);
- Execução de pavimento elevado e pinturas de passadeiras – Rua da Lapa – Vila

do Conde (em revisão do projeto);

- Pavimentação da Rua do Outeiro – Modivas - (em procedimento).

Serviço de Conservação e Manutenção Parque Habitacional

Têm sido asseguradas as tarefas de manutenção do edificado, no âmbito das competências desta Autarquia enquanto proprietária dos fogos de habitação social em regime de arrendamento. O quadro de colunas resume todo o trabalho desenvolvido com recurso ao Serviço de Conservação e Manutenção do Parque Habitacional:



Foram dadas como concluídas as empreitadas:

- Impermeabilização de chapim e fachada em loja no Núcleo Habitacional da Cidade Nova;
- Substituição de armários de cozinha em vários fogos de habitação social em regime de arrendamento;
- Substituição de pavimentos em vários fogos de habitação social em regime de arrendamento;
- Substituição de revestimentos dos pavimentos em vários fogos de habitação social em regime de arrendamento no Núcleo Habitacional das Dálias;

Prevê-se a curto prazo o início das empreitadas:

- a) Substituição de armários de cozinha em vários fogos de habitação social em regime de arrendamento;
- b) Impermeabilização de pavimentos e fachadas do bloco A21 sito no Largo da Paz, Cidade Nova;
- c) Demolições e limpezas de construções existentes na urbanização Recife, em Touguinha;
- d) Reparação de vários tubos de queda de águas pluviais e junta de dilatação nos Núcleos habitacionais da Cidade Nova – Dálias – Farol;
- e) Substituição das grelhas de ventilação no Núcleo Habitacional de Labruge; Prevista a realização dos procedimentos concursais para execução das empreitadas:

- a) Substituição das coberturas dos Núcleos Habitacionais da Junqueira, Macieira; Farol e Cidade Nova;
- b) Substituição de armários de cozinha em vários fogos de habitação social em regime de arrendamento;
- c) Substituição de revestimento do pavimento em vários fogos de habitação social em regime de arrendamento;
- d) Reabilitação de 36 fogos para realojamento de famílias no âmbito do concurso de realojamento recentemente aberto;
- e) Reabilitação de 3 fogos para transferência de famílias do Farol para a Cidade Nova e Dálias.

- f) Demolições e limpezas de construções existentes na urbanização recife, em Touguinha;
- g) Reparação de vários tubos de queda de águas pluviais e junta de dilatação nos Núcleos habitacionais da Cidade Nova – Dálias – Farol;
- h) Substituição das grelhas de ventilação no Núcleo Habitacional de Labruge; Prevista a realização dos procedimentos concursais para execução das empreitadas:
 - f) Substituição das coberturas dos Núcleos Habitacionais da Junqueira, Macieira; Farol e Cidade Nova;
 - g) Substituição de armários de cozinha em vários fogos de habitação social em regime de arrendamento;
 - h) Substituição de revestimento do pavimento em vários fogos de habitação social em regime de arrendamento;
 - i) Reabilitação de 36 fogos para realojamento de famílias no âmbito do concurso de realojamento recentemente aberto;
 - j) Reabilitação de 3 fogos para transferência de famílias do Farol para a Cidade Nova e Dálias.

Serviço de Manutenção do Parque Escolar

Têm sido asseguradas as tarefas de manutenção do edificado, no âmbito das competências desta Autarquia, dando resposta às solicitações dos Srs. Diretores de Agrupamento. O quadro de colunas resume todo o trabalho desenvolvido pelo Serviço de Manutenção do Parque Escolar:

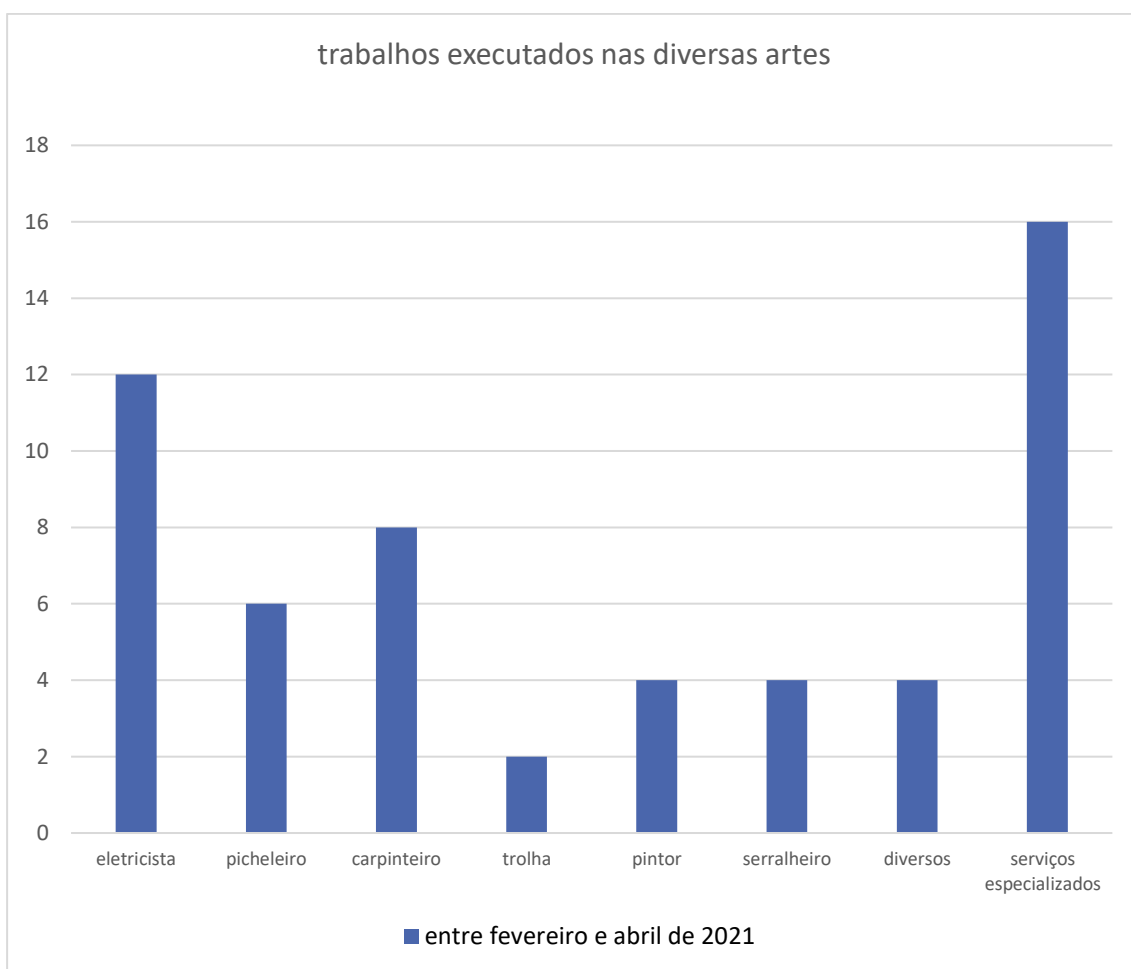

Com recurso a entidades externas, foram ou estão a ser levados a cabo alguns trabalhos em diversos estabelecimentos de ensino, destacando-se:

- a) Início da obra de ligação da rede de drenagem de águas residuais à infraestrutura pública na EB1/JI de Arcos;



- b) Início da obra de instalação dos equipamentos afetos à confeção das refeições escolares na EB1/JI Saul Dias;



- c) Conclusão da empreitada de substituição da cobertura da cantina da EB1/JI daJunqueira;



- d) Conclusão da obra de reparação de dois muros de suporte na EB1/JI de Vairão;

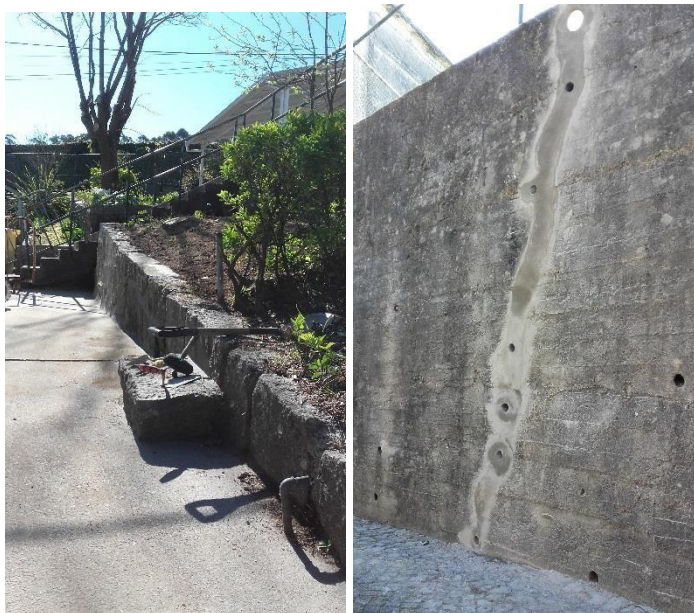

e) Prevê-se a breve prazo o início das empreitadas:

1. Requalificação dos parques infantis dos estabelecimentos escolares da EB1/JI das Caxinas, EB1/JI de Mosteiró e CE de Areia/Árvore;
2. Substituição integral da cobertura da EB1/JI de Arcos;
3. Ligação da rede de drenagem de águas residuais à infraestrutura pública EB1/JI de Rio Mau;
4. Substituição da caixilharia exterior na EB1/JI de Vila Chã, Igreja;
5. Ligação da rede de drenagem de águas residuais à infraestrutura pública EB1/JI de Rio Mau;
6. Substituição da caixilharia exterior na EB1/JI de Vila Chã, Igreja;

Preparação dos procedimentos concursais:

- a) Substituição da cobertura na EB1/JI de Gião;
- b) Substituição da cobertura na EB1/JI de Arcos.

Serviço de Turismo

Atividades desenvolvidas

Em resultado da grave evolução epidemiológica da Pandemia de COVID 19, o Parlamento aprovou a renovação do Estado de Emergência e confinamento geral, que entrou em vigor a partir das 00h00 do dia 15 de janeiro. Decorrente das diretivas impostas pelo Governo, a Câmara Municipal encerrou os equipamentos culturais e de lazer, que incluiu o Posto de Turismo e Loja Interativa de Turismo.

Loja Interativa de Turismo e Posto de Turismo

- Apoio aos restaurantes locais do concelho de Vila do Conde

No âmbito do Programa “Estamos Aqui”, implementado em março de 2020, o Município disponibilizou aos agentes económicos de restauração locais do concelho, 50.000 unidades de embalagens para take away e sacos, no sentido de apoiar um dos setores mais sacrificados e que só puderam operar em regime de 'Take Away' e entrega de refeições ao domicílio, por forma a ajudar a minimizar o impacto sentido neste período de confinamento.





Atividades previstas

- Entrega dos diplomas e prémios do Concurso/Exposição de Colheres de Pau aos alunos premiados.

Serviços Gerais

O trabalho dos Serviços Gerais no período compreendido entre janeiro de 2021 e abril de 2021 poder-se-á claramente subdividir em quatro vertentes:

- Serviços de Manutenção;
- Apoio a desenvolvimento de atividades dos diversos serviços Municipais;
- Apoio logístico a eventos diversificados;
- Desenvolvimento de empreitadas e obras diversas nos equipamentos Municipais.

Serviços de Manutenção

Execução de diversos trabalhos de manutenção correntes de natureza diversificada nos diversos edifícios, instalações, equipamentos, iluminação pública e infraestruturas integrantes do património Municipal.

Execução de Trabalhos de manutenção corretiva em Arruamentos Municipais e espaços públicos de domínio Municipal, nas freguesias e Cidade de Vila do Conde.

Apoio a desenvolvimento de atividades dos diversos serviços Municipais

Apoio com transporte e cedência de operacionais na movimentação de equipamentos e bens no âmbito do funcionamento dos diversos serviços Municipais e coletividades.

Apoio logístico a serviços e eventos diversificados

Apoio á realização do ato eleitoral – Presidenciais 2021

– montagem e distribuição de urnas e cabines de voto;

- Atividades relacionadas com a montagem do Centro de Vacinação Covid-19

- Apoio logístico e apoio á realização da queima do Judas 2021

Desenvolvimento de empreitadas e obras diversas de beneficiação por administração direta de equipamentos Municipais

- Acompanhamento da Manutenção e vigilância dos passadiços e estruturas de apoio azonas balneares
- Acompanhamento do contrato de Manutenção e manutenção preventiva dos sistemas de AVAC e AQS de diversos Edifícios Municipais
- Execução de diversas reparações de natureza corretiva sistema de AVAC – Edifícios Escolares - Centro Escolar Violetas, Centro Escolar de Mindelo, Centro Escolar AugustinaBessa Luis, Escola Básica JI Malta
- Execução de diversas reparações de natureza corretiva, sistema de AVAC – Biblioteca Municipal, Centro de Memória, Pavilhão de Macieira, Piscinas de Mindelo, TeatroMunicipal, Centro de Atividades
- Empreitada de Requalificação/ construção do Pavilhão Desportivo Municipal de Canidelo – em curso
- Empreitada de requalificação do Largo de St Apolónia – ARU – UF Malta/Canidelo – em curso
- Empreitada de requalificação do Largo da Lameira – ARU – UF Vilar/Mosteiró – em curso
- Empreitada de requalificação e drenagem de águas Pluviais – Rua da Igreja – UFFornelo/Vairão
- Empreitada de Alargamento e execução de passeios – Rua do Batel – Guilhabreu – 2ª Fase

Resumo das atividades por categoria desenvolvidas no período janeiro de 2021 a abril de 2021

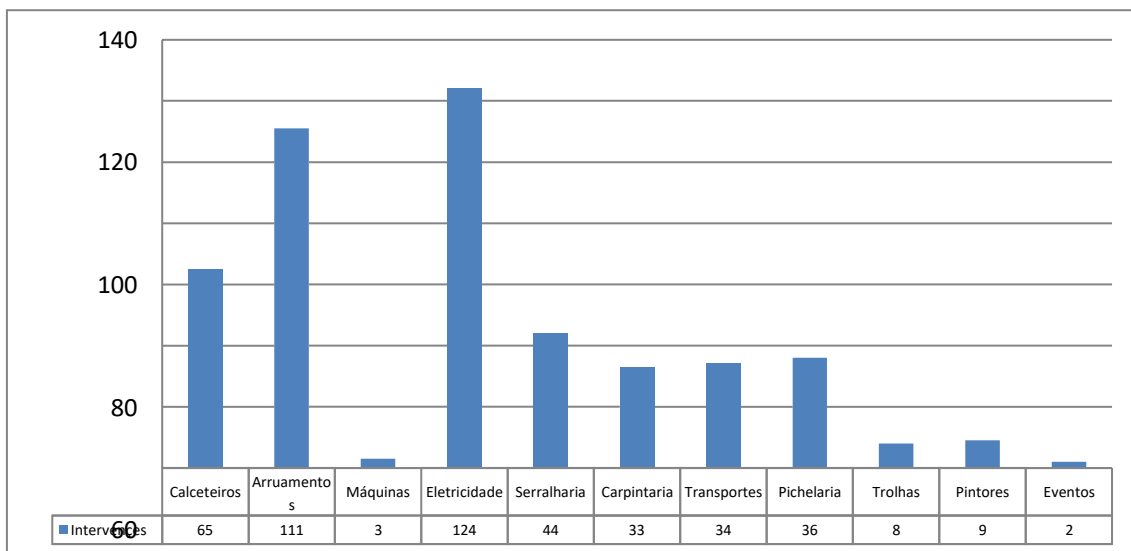

Atividades Programadas

Para o próximo trimestre em condições normais encontravam-se agendados já diversas atividades, uma vez a presente situação impõe contingência não é possível desde já apontar uma programação de trabalhos precisa.

Serviços Veterinários Municipais

Adoções e esterilizações (fevereiro e março):

- 38 adoções
- 28 esterilizações

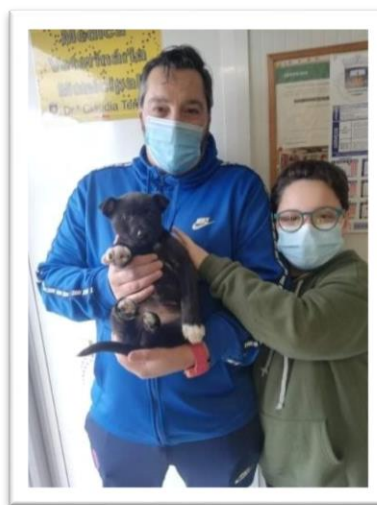

Projeto Capturar, Esterilizar e Devolver (CED)

No âmbito do projeto CED (Capturar, Esterilizar e Devolver) em colónias de gatos de rua, os Serviços Veterinárias intervieram em três (Caxinas, Árvore e Junqueira), num total de duas dezenas de gatos, em parceria com a Associação Animais Como Nós (ACN).

A Autarquia, gratuitamente, esteriliza, vacina contra a raiva e coloca o microchip em nome da cuidadora da colónia. A ACN efetua a inscrição das colónias e o contato com as cuidadoras e faz ainda a entrega dos gatos para o CED e a sua posterior devolução à colónia de origem.

Campanha Oficial de Vacinação Antirrábica e Identificação Eletrónica

Vai decorrer até ao mês de julho, em todas as freguesias do concelho, a Campanha Oficial de Vacinação Antirrábica e Identificação Eletrónica, de acordo com as regras impostas no âmbito da Pandemia COVID-19.

REPÚBLICA PORTUGUESA

ANEXO
PROFILAXIA DA RAIVA E OUTRAS ZOONOSES
VACINAÇÃO ANTIRRÁBICA
CALENDRÁRIO DO SERVIÇO OFICIAL

É nomeado Responsável pelo Serviço Oficial de Vacinação Antirrábica na área do Concelho de Vila do Conde do Conde, o Médico Veterinário Ana Cláudia Laranjeira Borges.

É OBRIGATORIO o uso de MÁSCARA E MANEIRAS DE DISTANCIAMENTO SOCIAL.

CONCENTRAÇÕES

VACINAÇÃO ANTIRRÁBICA (TAXA ÚNICA E) 10 euros
 IDENTIFICAÇÃO ELETRÓNICA 2,5 euros E BOLETIM 1,0 euros

FREGUESIAS	LUGARES	LOCAL	DIA	MÊS	HORA
ARVORE	JUNTA DE FREGUESIA	ARVORE	4	MARÇO	15:00 H
AVELEDA	JUNTA DE FREGUESIA	AVELEDA	6	MARÇO	15:00 H
AZURARA	JUNTA DE FREGUESIA	AZURARA	11	MARÇO	15:00 H
BAGINTE	JUNTA DE FREGUESIA	BAGINTE	18	MARÇO	15:00 H
OUTEIRO MAIOR	JUNTA DE FREGUESIA	OUTEIRO MAIOR	28	MARÇO	15:00 H
FALGÓES	JUNTA DE FREGUESIA	FALGÓES	22	MARÇO	15:00 H
FORNELO VARRÃO	JUNTA DE FREGUESIA	FORNELO	27	MARÇO	15:00 H
FORNELO VARRÃO	JUNTA DE FREGUESIA	VARRÃO	27	MARÇO	17:30 H
MACIEIRA DA MAIA	JUNTA DE FREGUESIA	MACIEIRA DA MAIA	1	JUNHO	15:00 H
MALTA / CANDELO	JUNTA DE FREGUESIA	MALTA	3	JUNHO	15:00 H
MALTA / CANDELO	JUNTA DE FREGUESIA	CANDELO	8	JUNHO	17:30 H
MENDELO	JUNTA DE FREGUESIA	MENDELO	17	JUNHO	15:00 H
MOURAS	JUNTA DE FREGUESIA	MOURAS	11	JUNHO	15:00 H
MOSTEIRO VILAR	JUNTA DE FREGUESIA	MOSTEIRO	22	JUNHO	15:00 H
MOSTEIRO VILAR	JUNTA DE FREGUESIA	VILAR	22	JUNHO	17:30 H
REI FORTA - FOLGUES	JUNTA DE FREGUESIA	REI FORTA	26	JUNHO	15:00 H
REI FORTA - FOLGUES	JUNTA DE FREGUESIA	FOLGUES	26	JUNHO	17:30 H
GIÃO	JUNTA DE FREGUESIA	GIÃO	1	JULHO	15:00 H
ESTRELA	JUNTA DE FREGUESIA	ESTRELA	8	JULHO	15:00 H
ESTRELA	JUNTA DE FREGUESIA	ESTRELA	8	JULHO	15:00 H
LARROUGE	JUNTA DE FREGUESIA	LARROUGE	13	JULHO	15:00 H
VILAR DO PINHEIRO	JUNTA DE FREGUESIA	VILAR DO PINHEIRO	19	JULHO	15:00 H
REI MAU - ARCOZ	JUNTA DE FREGUESIA	REI MAU	26	JULHO	15:00 H
REI MAU - ARCOZ	JUNTA DE FREGUESIA	ARCOZ	26	JULHO	17:30 H
TOUGENINHA TOUGENINHO	JUNTA DE FREGUESIA	TOUGENINHA	22	JULHO	15:00 H
TOUGENINHA TOUGENINHO	JUNTA DE FREGUESIA	TOUGENINHO	22	JULHO	17:30 H
VILA DO CONDE	JUNTA DE FREGUESIA	VILA DO CONDE	26	JULHO	14:00 H
VILA CRÁ	JUNTA DE FREGUESIA	VILA CRÁ	27	JULHO	15:00 H

OBRIGATORIO TRAZER CARTÃO DE CIDADÃO (OU RECIPIENTE DE IDENTIFICADOR) E DOCUMENTOS DO CANDELO (BOLETIM E FICHA DE REGISTO DO MEDICÓRIO)

Para além dos prazos acima indicados, a vacinação antirrábica e registo no SIAC (Sistema de Informação de Animais de Companhia) poderão ser efetuados nos locais, dias e horas abaixo indicados, mediante a cobrança dos mesmos montantes aplicados nas concentrações:

9. Fevereiro 18. de março de 2022

A Diretora de Serviços de Alimentação e Veterinária da Região Norte
 ELSA MARINA
 MAFIOSO MACHADO

Teatro Municipal

Atividades – fevereiro e março 2021

Na sequência do estado de emergência nacional, motivado pela pandemia do vírus Covid 19 e no estrito cumprimento das recomendações emanadas pela da DGS, todos os espetáculos foram cancelados até dia 19 abril.

Atividades – abril a junho 2021

Todas as atividades serão organizadas sob estrita observância das normas de saúde pública vigentes. A agenda pode sofrer alterações de horários, adiamentos ou cancelamentos mediante indicações da DGS em vigor.

Abril

Cinema

- Sessões do Cineclube de Vila do Conde;
- 22– Cinema Teatro Municipal

Música

- 29 e 30 – Festival “Montepio às Vezes o Amor” – GNR

Exposição

- 24 – **Exposição FOTO VC’21**

Carlos L. Franco Luís Câmara – Irão, As Faces de um “País” mal-Amado

Maio

Cinema

- Sessões do Cineclube de Vila do Conde;
06, 13, 20 e 27– Cinema Teatro Municipal

Música

- 08 – Miguel Gizzas
- 28 – Rita Redshoes

Teatro

- 21 – “Discursos O Triunfo da Palavra” de Marcelo LaFontana

Outros

- 14/15 – Entrega do Prémio Escolar

Junho

Cinema

- Sessões do Cineclube de Vila do Conde;
- 17– Cinema Teatro Municipal

Outros

- 05 – Apresentação Livro – Queima do Judas, Quinze Primaveras
- 10 – Apresentação Livro

Ações no âmbito do Programa “Estamos Aqui”

PROGRAMA

**ESTAMOS
AQUI**

Vila do Conde
Câmara Municipal

**APOIO À
RESTAURAÇÃO
DO CONCELHO**



50.000
EMBALAGENS
PARA TAKEAWAY
ENTREGUES

**EQUIPAMENTO
INFORMÁTICO**



473
EQUIPAMENTOS
PARA APOIO AO ENSINO
À DISTÂNCIA

**EQUIPAMENTO DE
PROTEÇÃO
INDIVIDUAL**



32.561
MÁSCARAS, LUVAS, TOUCAS,
VISEIRAS E SOCAS
HOSPITALRES PARA
IPSS's, CENTRO HOSPITALAR,
ACES E SERVIÇOS DE 1.ª LINHA

**APOIO
FINANCEIRO
EXTRAORDINÁRIO**



158.000€
JUNTAS DE FREGUESIA
IPSS's
CONFERÊNCIAS VICENTINAS

**CRIAÇÃO DO
BANCO DE RECURSOS
ALIMENTARES**



41.700
PRODUTOS ALIMENTARES
ENTREGUES

**APOIO
FINANCEIRO ÀS
FAMÍLIAS**



NO VALOR DE
94.364€

**ATENDIMENTO
SOCIAL**

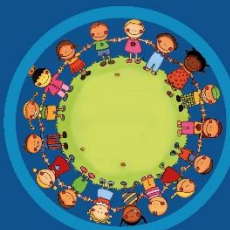

449
FAMÍLIAS APOIADAS
7.385
RESPOSTAS ASSEGURADAS

**PROGRAMA
“VACINAÇÃO
SNS LOCAL”**



3.500
SÊNIORES COM MAIS DE 65 ANOS
COM
A GARANTIA DA VACINA
ANTIGRIPE GRATUITA APLICADA
NAS FARMÁCIAS



Vila do Conde
Câmara Municipal

LINHA DE APOIO SOCIAL - 252 248 400
DE SEGUNDA A SEXTA: 9H00 ÀS 17H00
MAIS INFORMAÇÕES EM: cm.viladoconde.pt



INFORMAÇÃO

Situação dos encargos assumidos com fornecedores de conta corrente e fornecedores de imobilizado, os quais diariamente se vão alterando em função de nova faturação e pagamentos efetuados:

Curto Prazo:

Fornecedores de Conta Corrente € 482.139,66

Fornecedores de Imobilizado € 172.195,44

Vila do Conde, Secretaria Municipal, 13 abril de 2021

O Diretor Financeiro

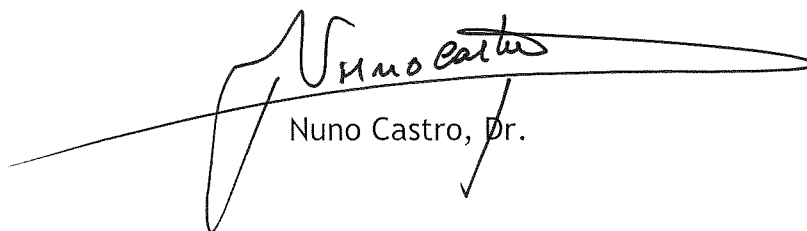

Nuno Castro, Dr.